



CRAL GRUPPO UNIPOL A.P.S.

**WINCENTIVE AREA s.r.l. - Tour Operator**  
**Corso di Porta Vigentina, 21 - 20122 Milano**  
**Tel. 0258314373 - Fax 0258316859**  
[info@wincentive.it](mailto:info@wincentive.it) [www.wincentive.it](http://www.wincentive.it)



**16 - 22 OTTOBRE 2026 (7 giorni - 5 notti)**

### PROGRAMMA

#### **1° GIORNO VENERDI' 16 OTTOBRE 2026 MILANO - NEW YORK**

Alle ore 13.10 ritrovo degli Ospiti **CRAL GRUPPO UNIPOL** all'aeroporto di Milano Malpensa. Assistenza all'imbarco.

Partenza per **New York** - JFK con volo di linea Emirates Airlines (EK 205 - Airbus A380-800) alle ore 16.10 con arrivo alle ore 18.55 (8 ore e 45 min. di volo). Incontro con la guida di lingua italiana.

Trasferimento in bus privato all' **HOTEL COURTYARD BY MARRIOTT TIMES SQUARE WEST** (cat. 3 stelle sup. - [www.marriott.com/en-us/hotels/nycet-courtyard-new-york-manhattan-times-square-west.com](http://www.marriott.com/en-us/hotels/nycet-courtyard-new-york-manhattan-times-square-west.com)) situato a 650 metri da Times Square. Sistemazione nelle camere riservate. Cena libera.

*Città simbolo degli Stati Uniti, la Grande Mela è un mondo a parte. Celebrata da artisti, letterati, musicisti e uomini di cinema, rappresenta l'immaginario collettivo dell'America, anche se poi tutti si affrettano a dire che New York non è tutta l'America. In realtà questa metropoli con i suoi grattacieli, i suoi edifici, i suoi musei, i suoi ponti e soprattutto le sue atmosfere è qualcosa che sfugge a una catalogazione: New York, insomma, è New York.*



#### **, 2° GIORNO SABATO 17 OTTOBRE NEW YORK**

Prima colazione "Continental buffet" in hotel. Pranzo e cena liberi.

##### **VISITA DI UPPER MANHATTAN E HARLEM**

Alle ore 09.00 incontro con la guida di lingua italiana. In bus privato visita guidata di **Upper Manhattan**: comprendente: **Fifth Avenue**, la strada più elegante di New York, l'**Empire State Building**, simbolo della città, il Rockefeller Center, con la celebre pista di pattinaggio sul ghiaccio, la Cattedrale di San Patrick, ed infine il bellissimo **Central Park**, vera e propria oasi al centro di New York. Sosta a Strawberry Fields, al monumento che ricorda l'assassinio di John Lennon



CRAL GRUPPO UNIPOL A.P.S.

avvenuto proprio a Central Park nel 1981. Visita panoramica del quartiere di **Harlem** con sosta al celebre **Apollo Theatre**, uno dei più famosi club musicali del mondo. Rientro in hotel alle ore 13.00. Pomeriggio libero.



### 3° GIORNO DOMENICA 18 OTTOBRE NEW YORK

Prima colazione in hotel. Pranzo e cena liberi.

Giornata a disposizione per relax e visite facoltative.

IN CIMA ALL'EMPIRE STATE BUILDING, il più famoso grattacielo di New York . Con i suoi 381 metri di altezza, è stato il grattacielo più alto del mondo fra il [1931](#) ed il [1973](#). Dall'Osservatorio, una vista panoramica mozzafiato della città.

TEATRI-MUSICAL Per acquistare I biglietti dei teatri ed assistere ai famosi **musical** di Broadway informarsi con la guida o andare al chiosco a Times Square (Mamma Mia, Alladin, Il Fantasma dell'Opera, Il Re Leone, West Side Story, Jersey Boys, Billy Elliot, Chicago, La famiglia Addams ecc).

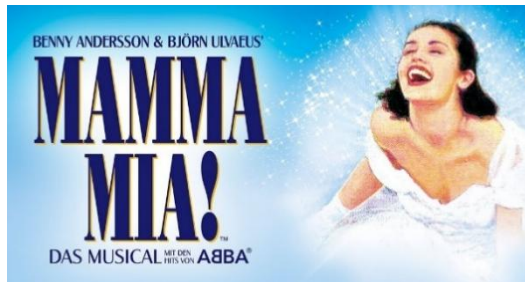

### 4° GIORNO LUNEDI' 19 OTTOBRE NEW YORK

Prima colazione in hotel. Pranzo e cena liberi.

#### VISITA DI LOWER MANHATTAN

Alle ore 08.00 incontro con la guida di lingua italiana e inizio della visita in bus privato di **Lower Manhattan** comprendente: la celebre Times Square, il quartiere di Chelsea e il Greenwich Village. Breve sosta a **Little Italy**, uno dei quartieri pieno di tradizioni; Soho, centro della cultura d'avanguardia di New York. Breve sosta a Chinatown, cuore della comunità cinese newyorchese; Wall Street; Ground Zero, dove sorgevano le Torri Gemelle. Si accosterà il celebre Ponte di **Brooklyn**, completato nel [1883](#), e che fu il primo [ponte](#) costruito in acciaio. Alle ore 12.00 arrivo a Battery Park. Pranzo libero.

#### VISITA DELLA STATUA DELLA LIBERTA' E DI ELLIS ISLAND

Alle ore 13.00 circa imbarco a Battery Park sul traghetto, accompagnati dalla guida, che porterà gli Ospiti a Liberty Island. Sosta per ammirare la **Statua della Libertà**, il cui nome completo è "La Libertà che illumina il mondo", inaugurata nel 1886. E' un simbolo di New York e degli Stati Uniti d'America ed è uno dei monumenti più importanti e conosciuti al mondo. A 10 minuti di traghetto si trova **Ellis Island**, nota come "Isola della speranza e delle lacrime", la famosa porta d'accesso agli Stati Uniti che milioni di immigrati hanno attraversato in cerca di una vita migliore in America.

La visita di luoghi come il **Museo dell'Immigrazione**, la Grande Sala, il Muro d'Onore o l'Ospedale di Ellis Island vi permetterà di comprendere meglio un capitolo molto interessante della storia degli Stati Uniti e i nomi e le storie delle persone che hanno contribuito a costruire il Paese. Alle ore 17.00 sbarco a Battery Park. Rientro in hotel in bus.



CRAL GRUPPO UNIPOL A.P.S.



### 5° GIORNO MARTEDI' 20 OTTOBRE NEW YORK

Prima colazione in hotel. Pranzo e cena liberi.

Giornata a disposizione per relax e visite facoltative.

Conveniente shopping nei famosi negozi newyorchesi (Adidas, Ralph Lauren, Niketown, Apple Store, Banana Republic, Gap, Levi's Store, Victoria Secret, F.A.O.Schwarz, Macy's, Bloomingdale's, Saks Store, Barneys ecc.



### 6° GIORNO MERCOLEDI' 21 OTTOBRE NEW YORK - MILANO

Prima colazione in hotel. Rilascio delle camere alle ore 12.00.

Deposito dei bagagli in uno spazio custodito dell'hotel. Giornata a disposizione.

Alle ore 18.00 dopo aver ritirato i bagagli, trasferimento in bus privato, accompagnati dalla guida, all'aeroporto di **New York - JFK**. Assistenza all'imbarco.

Alle ore 22.20 partenza per **Milano** Malpensa con volo di linea Emirates Airlines (EK 206 - Airbus A380-800).

### 7° GIORNO GIOVEDI' 22 OTTOBRE 2026 MILANO

Arrivo a **Milano** Malpensa alle ore 12.15 (7 ore e 55 min di volo).





## DA VEDERE A NEW YORK

**Edge** è il famoso grattacielo che è noto per le sue esperienze immersive uniche e per l'emozionante esperienza della City Climb, la più alta scalata a cielo aperto del mondo.

**Empire State Building** Posizionato all'intersezione tra Fifth Avenue e West 34th Street, l'Empire State Building è probabilmente l'edificio più famoso di New York, nonché con i suoi 448,7 metri il più alto della città dopo il crollo delle Twin Towers. La sua costruzione venne ultimata nel 1931 ispirandosi ai canoni dell'Art Déco. All'86esimo piano si trova una terrazza panoramica che offre una impareggiabile vista a 360 gradi sulla città. L'Empire State Building è aperto al pubblico tutti i giorni della settimana dalle 8:00 alle 24:00. Il biglietto d'ingresso costa circa 16 \$ per gli adulti, circa 14 \$ per i ragazzi tra i 12 e i 17 anni. Un ulteriore punto panoramico si trova al 102esimo piano, per accedere al quale è necessario aggiungere altri 14 \$ al normale prezzo del biglietto di ingresso.

**Chrysler Building** un mirabile esempio di architettura Art Déco, il Chrysler Building è uno degli edifici più belli di New York. Alto 365,8 metri e costruito tra il 1929 e il 1930, questo palazzo si trova nell'east side di Manhattan tra Lexington Avenue e la 42esima Strada. Dal momento che venne fatto costruire da Walter Chrysler, presidente dell'omonima casa automobilistica, alcuni dettagli architettonici e decorazioni del grattacielo si ispirano proprio alle auto degli anni '20 e '30 e ai loro accessori.

**Rockefeller Center** è uno dei fulcri commerciali e turistici di New York, nonché simbolo dello stile architettonico modernista unito al capitalismo. Cuore di questo complesso è la Rockefeller Plaza, meta immancabile durante il periodo natalizio quando ospita il famosissimo albero di Natale e la pista di pattinaggio.

**Palazzo dell'ONU** Affacciata sull'East River, la sede delle Nazioni Unite (detto anche Palazzo di Vetro) può essere visitata liberamente nei giardini esterni e nella "Lobby" dove si trovano mostre temporanee e negozi di souvenir.

**Metropolitan Museum of Art** Con oltre due milioni di opere d'arte, il "Met" è uno dei musei più grandi ed importanti del mondo e per avere una panoramica esauriente delle collezioni in esso contenute è necessario dedicargli più di una visita. Il Metropolitan Museum di New York si trova lungo il cosiddetto "Museum Mile" sulla Quinta Strada all'estremità orientale di Central Park. Tra le diciannove esposizioni permanenti del museo spiccano indubbiamente quelle dedicate all'antico Egitto, all'antichità classica e alla pittura europea. Una sezione a parte che prende il nome di "The Cloisters" è riservata invece all'arte medievale. Non esiste un prezzo stabilito di ingresso al Met. La tariffa è di circa 15 \$ per gli adulti.

**Museum of Modern Art (MoMA)** Dopo un paio d'anni di esilio forzato al Queens, il celebre MoMA di New York è tornato nella rinnovata sede di Midtown Manhattan. In una collezione di opere d'arte moderna tra le più importanti del mondo, questo museo conserva capolavori assoluti come la "Danza" di Matisse, "Les Femmes d'Alger" di Picasso e "Le ninfee" di Monet. Di assoluto rilievo è anche la sezione dedicata agli artisti americani più rappresentativi del XX secolo come Jackson Pollock, Andy Warhol, Jasper Jones e Edward Hopper. L'ingresso costa circa 20 \$ per gli adulti.

**Solomon R. Guggenheim Museum** Il più famoso tra quelli istituiti dalla fondazione Guggenheim in America e in Europa, questo museo sorge lungo la Quinta Strada a poca distanza dal Metropolitan. Nato sul finire degli anni '30 del secolo scorso per promuovere le correnti artistiche d'avanguardia allora in rapida affermazione, l'edificio del Guggenheim di New York fu progettato da Frank Lloyd Wright. L'inconfondibile profilo architettonico di questo museo ricorda un nastro di colore bianco avvolto attorno ad una struttura cilindrica che si restringe dall'alto verso il basso. All'interno le opere sono disposte lungo un percorso a spirale che giunge fino alla sommità dell'edificio. Ingresso per gli adulti: circa 15 \$. Ragazzi e bambini sotto i 12 anni: gratis.

**Times Square** Tra Broadway e la 42esima Strada si apre questa meta imperdibile per qualsiasi turista a New York City. Da visitare assolutamente durante le ore serali per godere dell'incredibile effetto creato dalle innumerevoli e coloratissime luci delle insegne pubblicitarie e dai maxi schermi che circondano la piazza. Su Times Square, e nelle immediate vicinanze, si affacciano numerosi negozi, ristoranti, hotel e teatri tra i più famosi della città.

**Central Park** Il polmone verde di New York si estende su una superficie di 3,4 km<sup>2</sup> che divide l'Upper East Side di Manhattan dall'Upper West Side. Central Park rappresenta una rilassante alternativa al traffico caotico della città ed è molto frequentato sia dai turisti sia dai newyorchesi. Al suo interno ci sono laghetti sui quali ci si può avventurare con piccole imbarcazioni a noleggio, uno zoo, una piscina e si tengono frequenti spettacoli all'aperto. Il parco è accessibile dalle 6 della mattina fino all'una di notte.

**Ground Zero**, il luogo dove sorgevano i due grattacieli del World Trade Center fino all'11 settembre 2001 è diventato una meta di pellegrinaggio obbligato per quanti intendono rendere omaggio alla memoria delle migliaia di morti seguite agli attacchi terroristici. Anche se il sito è ancora circondato da una recinzione che non ne permette l'accesso, una visita passando in rassegna le fotografie che sono esposte per documentare i momenti successivi alla tragedia e i nomi delle vittime.

**SoHo** SoHo a New York, così denominato per il fatto di estendersi a sud di Houston Street ("South of Houston Street") aveva un carattere prevalentemente industriale fino agli anni '60 del secolo scorso quando alcuni artisti cominciarono a stabilirvisi grazie alla presenza di ampi ed economici loft. In seguito giunsero gallerie d'arte, celebrità, negozi e naturalmente i turisti.

**Greenwich Village** Confinante a nord con SoHo, il Village è uno dei quartieri più affascinanti di New York, il quale ha conservato tutta la sua atmosfera bohémien nonostante sia uno dei luoghi dove il costo delle abitazioni è il più alto di Manhattan. Caffetterie, bar, librerie e locali alla moda affollano le strade del Village dove si respira un'aria culturalmente differente rispetto al resto di New York, anche grazie alla presenza degli studenti della New York University. Epicentro turistico del quartiere è Washington Square con il famoso arco da dove inizia la Quinta Strada.

**Chinatown** Estesasi negli ultimi decenni fino ad inglobare parte dell'adiacente Little Italy, la Chinatown newyorchese mantiene intatta l'atmosfera esotica e vivace che si diffonde dai suoi ristoranti e negozi di alimentari tipicamente asiatici. In seguito all'afflusso di un numero sempre maggiore di immigrati di ogni provenienza, il quartiere ha ormai perso la sua specificità cinese, caratterizzandosi ormai per la mescolanza di vietnamiti, malesi, indonesiani, ecc.

**Little Italy** Anch'esso situato nella parte meridionale di Manhattan, questo quartiere risulta oggi ormai quasi completamente assorbito da Chinatown. Gli immigrati di origine italiana a New York si sono trasferiti da tempo in altre zone della città con il risultato che quello che rimane sono solo simboli esteriori del nostro paese a beneficio dei turisti. Ogni anno nel mese di settembre tuttavia per le strade di Little Italy si svolge la Festa di San Gennaro, festività popolare che dura quasi due settimane ed ha come momento culminante una colorata processione lungo Mulberry Street.



CRAL GRUPPO UNIPOL A.P.S.

## HOTEL COURTYARD BY MARRIOTT TIMES SQUARE WEST (cat. 3 stelle sup.)

307 West 37th Street (West 37th Street &, 8th Ave, New York, NY 10018)

L'hotel, appartenente alla catena Marriott, si trova a New York, a 650 metri da Times Square.

Ha la connessione WiFi gratuita. Tutte in stile moderno, le camere dell'hotel sono dotate di TV a schermo piatto, un set per la preparazione del caffè, una cassaforte e un set di cortesia. A disposizione degli ospiti un centro business, la Roof Top Lounge e il Lobby Bar.

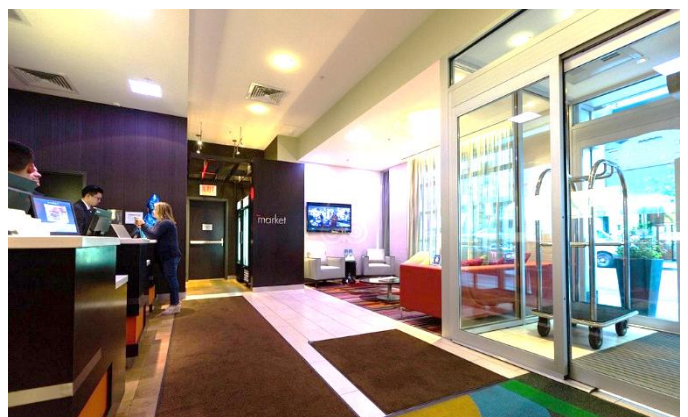
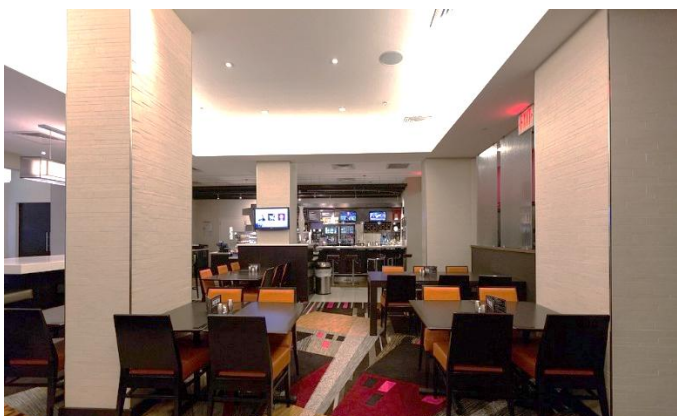



CRAL GRUPPO UNIPOL A.P.S.

## **ISCRIZIONI ENTRO IL 29 Maggio 2026 (salvo esaurimento posti)**

*Il viaggio sarà effettuato al raggiungimento del minimo di 20 persone*

### **QUOTE INDIVIDUALI DI PARTECIPAZIONE**

Cambio 1 USD = € 0,85 al 10/02/2026

	<b>Soci</b>	<b>Invitati</b>
<b>Quota camera doppia matrimoniale</b>	<b>€ 2305,00</b>	<b>€ 2355,00</b>
<b>Quota camera doppia Twin (letti separati)</b>	<b>€ 2380,00</b>	<b>€ 2430,00</b>
<b>Quota in camera tripla</b>	<b>€ 2120,00</b>	<b>€ 2170,00</b>
<b>Quota in camera quadrupla</b>	<b>€ 1980,00</b>	<b>€ 2030,00</b>
<b>Supplemento singola</b>	<b>€810,00</b>	

■ **Acconto € 600,00**

■ **Saldo entro il 10 settembre 2026**

### **ISCRIZIONI**

Le iscrizioni si effettuano presso la sede del Cral oppure versando la quota di partecipazione a mezzo bonifico sul conto corrente presso Banco Posta n. **IBAN IT 80 X 07601 02800 000067756791** intestato al **CRAL GRUPPO UNIPOL APS**

### **LA QUOTA COMPRENDE:**

- Bus da Firenze/Aeroporto Milano Malpensa a/r
- passaggio aereo A/R con voli di linea EMIRATES Airlines in classe economy
- Tasse aeroportuali e adeguamento carburante (YQ)
- franchigia bagaglio fino a 23 kg. e bagaglio a mano max. 7 kg
- assistenza agli aeroporti di Milano Malpensa e di New York JFK
- trasferimenti in bus privato aeroporto-hotel-aeroporto con assistente a New York
- n° 5 pernottamenti all'HOTEL COURTYARD BY MARRIOTT TIMES SQUARE WEST (cat. 3 stelle) di New York
- n° 5 prime colazioni continental buffet in hotel
- visita guidata di Upper Manhattan in bus privato con guida di lingua italiana
- visita guidata di Lower Manhattan in bus privato con guida di lingua italiana
- visita guidata della Statua della Libertà e di Ellis Island con guida di lingua italiana
- mance a guide e autisti
- polizza medico-bagaglio estensione covid e annullamento viaggio

### **LA QUOTA NON COMPRENDE:**

- Visto per gli Stati Uniti - Autorizzazione ESTA \$ 22
- Tutti gli extra personali
- Tutto quanto non menzionato nella quota comprende

### **PENALITA' PER ANNULLAMENTO VAGGIO:**

- Dal giorno successivo l'iscrizione: 20,00 €
- Dal 30/05/2026 il 20% della quota di partecipazione fino a 35 giorni dalla partenza
- 50% della quota di partecipazione da 34 a 20 giorni dalla partenza
- 75% della quota di partecipazione da 19 a 15 giorni dalla partenza
- 100% della quota di partecipazione da 14 giorni fino alla partenza